

EINSATZ VON MUSIKNOTEN IM INKLUSIVEN UNTERRICHT

03.08.2012

Agnes Unterstab, Jens Schönfelder

Inhalt:

- Braille-Musiknotenschrift
- Herausforderung inklusiver Musikunterricht
- integratives Material
- Der DaCapo-Service
- Einscannen von Notenvorlagen
- Notensatzprogramme im Unterricht

Braille-Musiknotenschrift

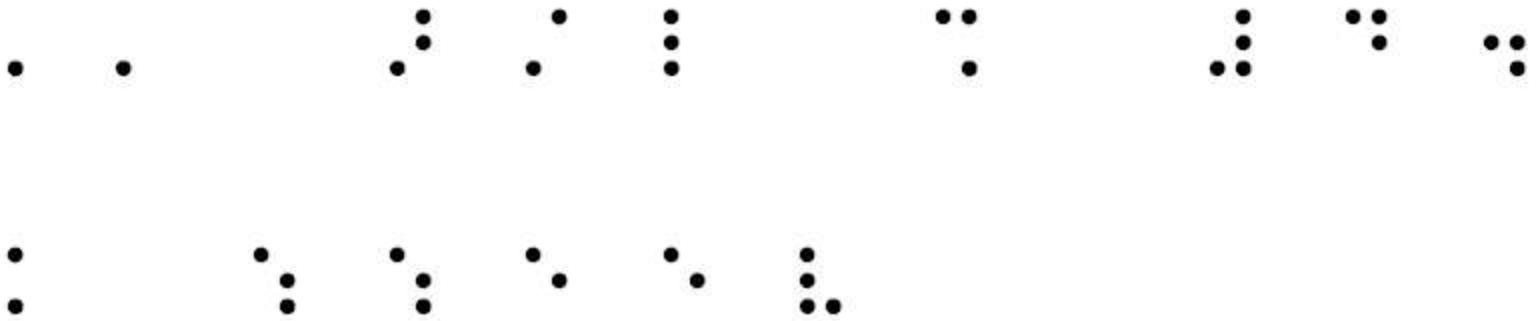

Braille-Musiknotenschrift

□ Tonhöhe:

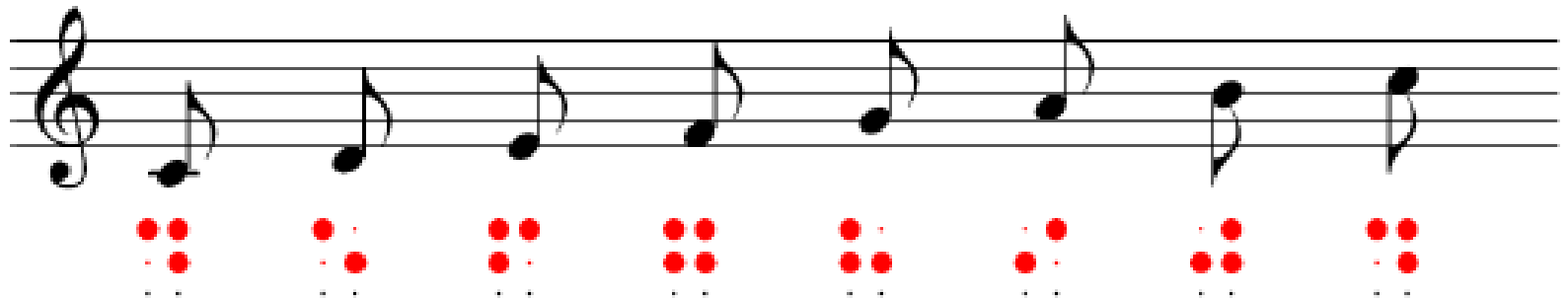

Braille-Musiknotenschrift

□ Notenwert:

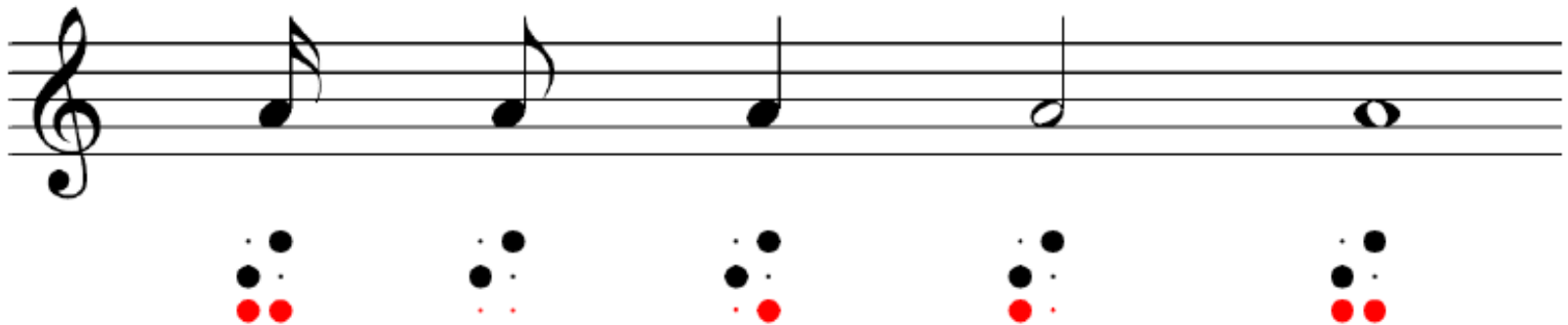

Braille-Musiknotenschrift

□ Pausen:

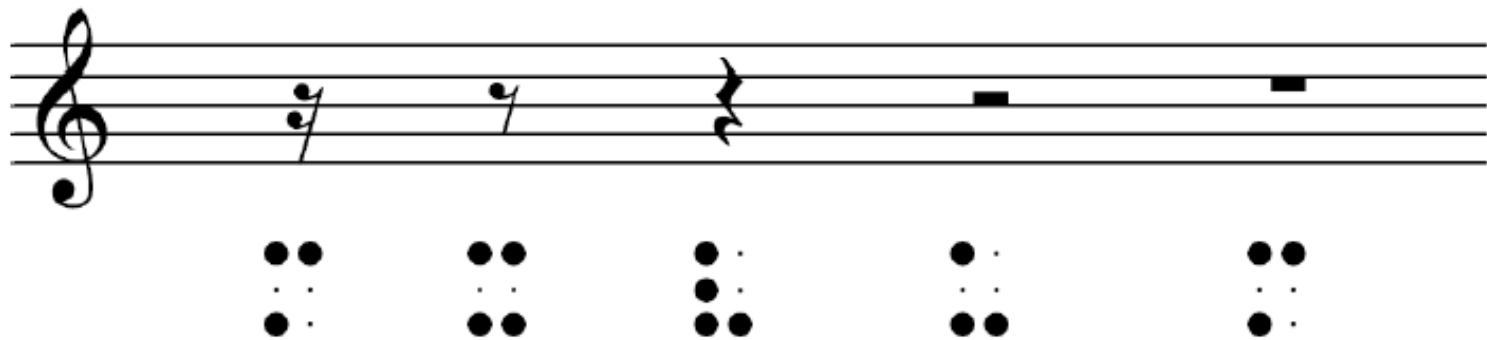

••	••	••	••	••
••	••	••	••	••
••	••	••	••	••
••	••	••	••	••

Braille-Musiknotenschrift

□ Takt-Angabe:

Braille-Musiknotenschrift

□ Oktavzeichen:

Literatur:

Für sehende und blinde Menschen:

- „Musik-Punkte“ (Lehrwerk von Martin Huwyler, SBS Zürich, PS oder SWS: 36,80 €. Beides: 73,60€)
- „Klavier lernen Punkt für Punkt“ (Lehrwerk für den Klavierunterricht, von Martin Rembeck, SBS Zürich, PS oder SWS: 50,00€. Beides: 100,00€)
- Handbuch der BrailLENotenschrift (Reines Nachschlagewerk)
<http://www.braille.ch/musik/inhalt.html>

Einführungen für sehende Menschen:

- „BrailLEMusik-Notation: Einführung für Sehende“
http://www.dzb.de/req/download.php?file_id=160
- DaCapo: Einführung in die BrailLEMusiknoten (Videos):
<http://88.198.36.229/mediathek/dacapo/einfuehrung-braille-musiknotation>

Herausforderung inklusiver Musikunterricht

Herausforderung inklusiv

- Musiklehrer, Assistenz, Mitschüler:
kein Braille
- Blinder Schüler benötigt Notation
- Austausch zw. Sehenden und blindem Schüler
- Austausch mit blinden Menschen

ein integratives Material

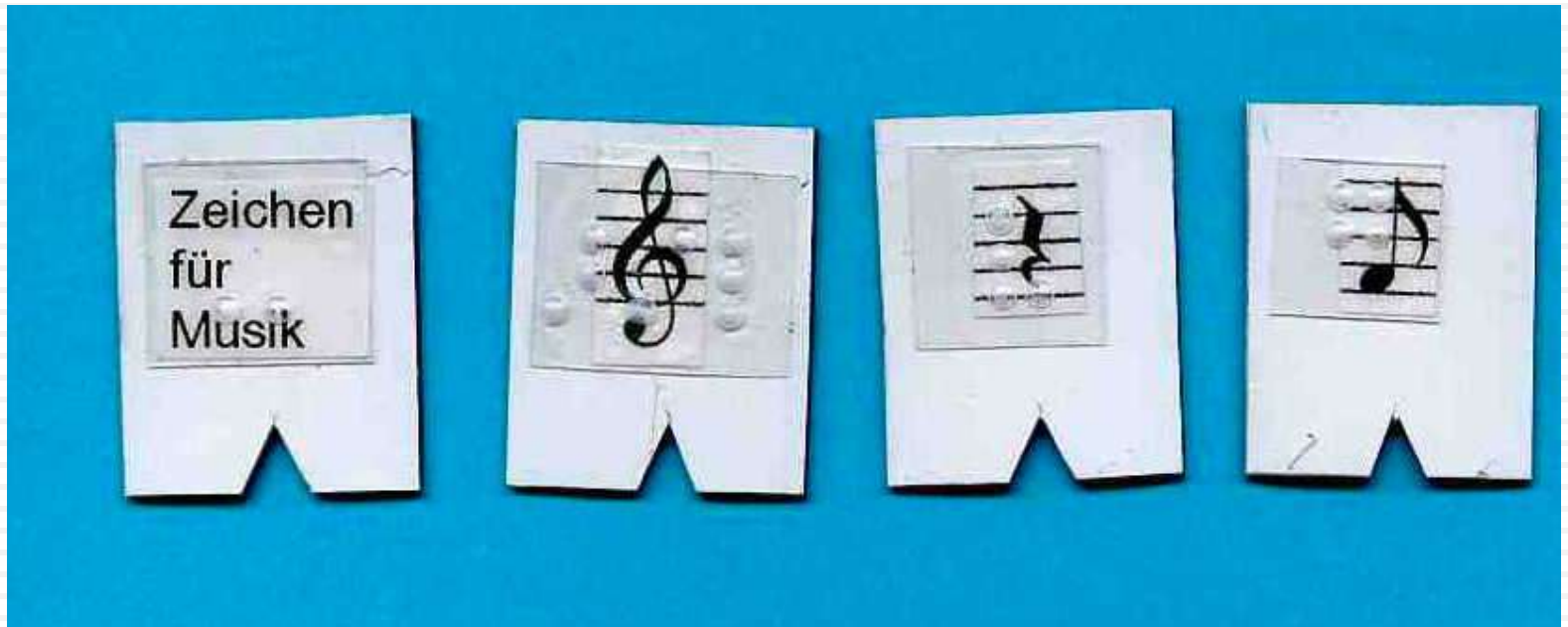

Integratives Material

- Übersichtlich und stabil verpackt:

Integratives Material:

- Orientierung für blinden Schüler:

integratives Material

- Orientierung für sehende Lehrer, Mitschüler und die Assistenz:

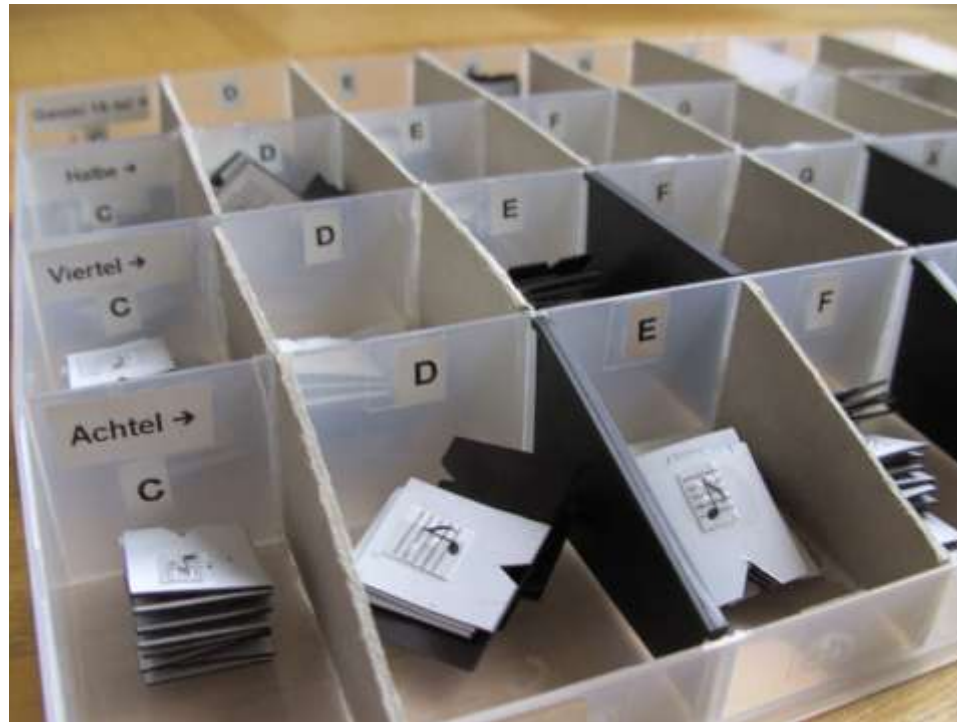

Weitere Unterstützung

Weitere Unterstützung

- Schülerkurs über Braille-Musiknotenschrift
- zelförderung
- „Musik-Punkte“ im Klavierunterricht
- Braille-Noten am PC schreiben/ nachschlagen
- Übertragung von Noten (durch DaCapo)

Der DaCapo-Service

Projekt zum Wiederaufbau
der Produktion von Brailnoten
in Deutschland
(seit 2005)

DaCapo Service

- Brailnoten ausleihen und kaufen
- BrailleVis - Rückübertragung von Braille- in Schwarzschriftnoten
- Tutorials zur Arbeit mit Braille-Noten
- Übertragung von Noten in Braille-Noten
- **MakeBraille** – Schnellübertragung in Braille
- www.dzb.de/dacapo

DaCapo - MakeBraille

Eingesetzte
Software:

CapellaScan
Capella

Wie werden Schwarzschriftnoten an der DZB verarbeitet?

1. Scannen und Umwandeln der Notenvorlagen in elektronische Noten
2. Aufbereiten und Korrigieren
3. Automatisches Erzeugen von Braille-Noten mit Hilfe des **Make-Brail-Servers**
4. Kurze Kontrolle der Braille-Noten

Dauer: ca. 1 Woche; 1,50 €/Seite

DaCapo – MakeBraille-Server

Seit 2007

1. Eigenes Einscannen und Umwandeln
 2. Eigene Aufbereiten der elektr. Noten
 3. Hochladen in den MakeBraille-Server
=> Internetseite mit den Brailnoten
- Dauer: wenige Minuten
 - www.dzb.de/MakeBraille.html

Einscannen von Notenvorlagen

Vergleich der Noten-OCR-Programme

- SharpEye 2
- capella-scan 7.0

capella-scan

capella-scan

SharpEye

SharpEye

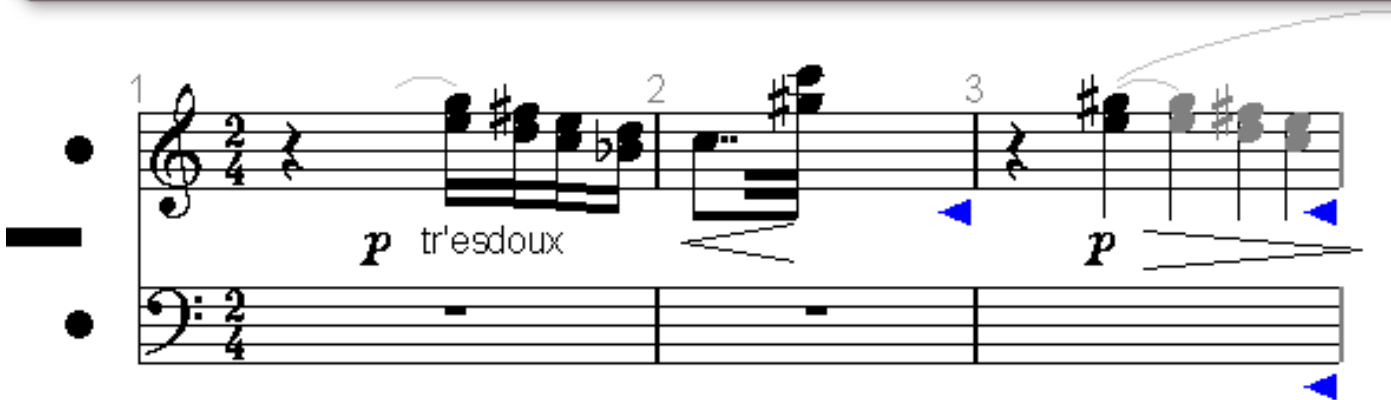
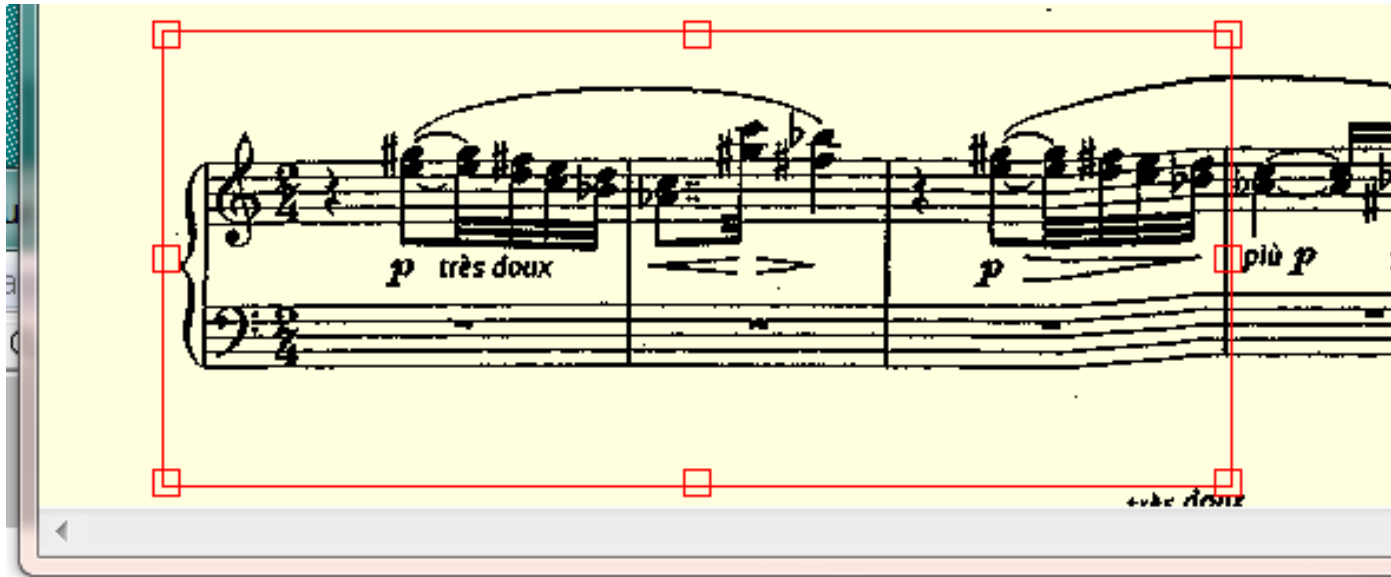

Mit capella-scan Noten einscannen

Mit capella-scan Noten einscannen

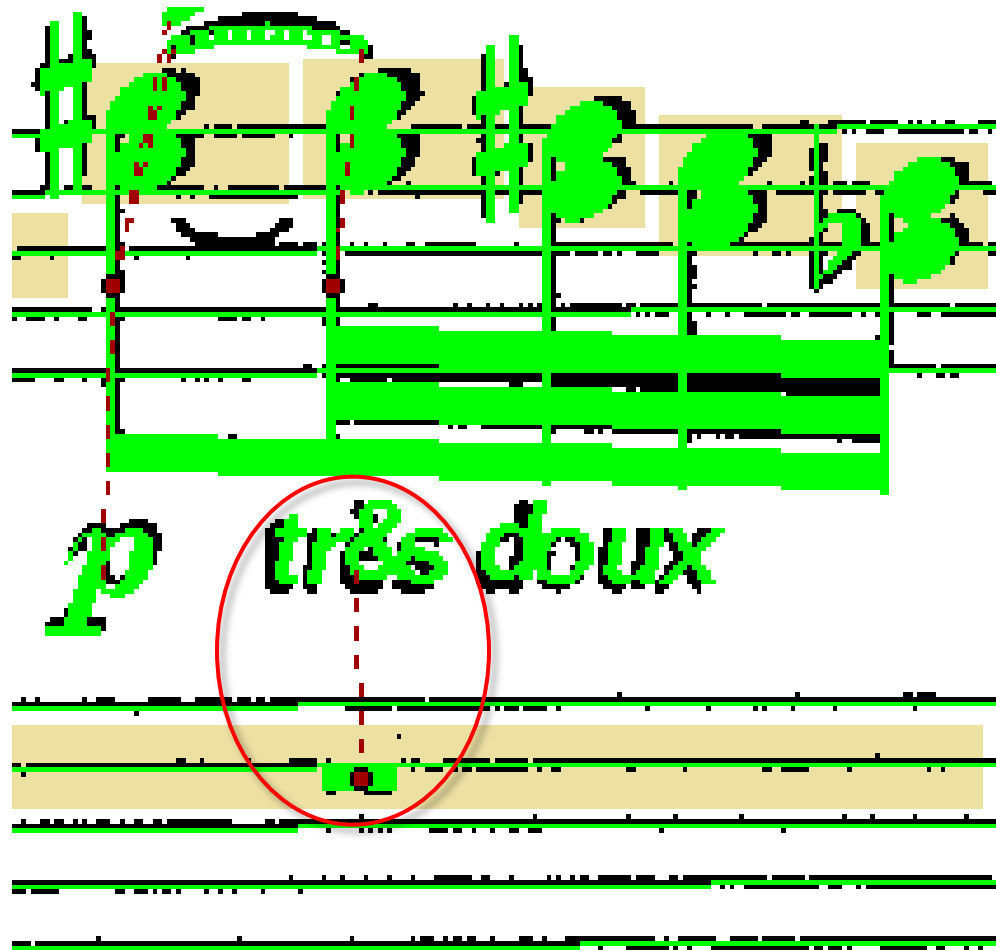

Ergebnis des Vergleichs

capella-scan ist eindeutig vorzuziehen

- Noten über Original
- Zuordnungen über Anker sichtbar
- Stimmverlauf wird grafisch angezeigt
- Auch Zusätze wie Fingersatz werden erkannt
- Günstiger in der Anschaffung

DACAPO – MakeBraille-Ergebnis

88.198.36.229/MakeBraille

```
d0 katze von lucia
```

```
::::::
```

```
#a #) - (
```

```
: `!v. 2=$f$c $f 'c$c#g $f2; $f$c
```

```
$f $c $f
```

```
`.v!d 2=!iihh 8gd ddef 7gd2; !gghh
```

```
9gg hhgf ggcx`sie!d
```

```
<;dl) katze von lucia }eht lf und
```

```
g`hnt und reekt si4. d0 katze von
```

DaCapo – MakeBraille-Server

- + Hochwertige Brailnoten
- + Am PC mit Braillezeile gut lesbar
- Nicht lesbar für Sehende
- abschnittsweise Übersetzung
- Springen zwischen Systemen oder Takten ist zeitaufwändig

Noten im integrativen Unterricht?!!

Im Musikunterricht muss man ...

- schnell Navigieren können: Spring zu Note, Akkord, Stimme, Takt, System, Seite, Liedtext
- selbstgesteuert Musik anhören können
- Positionsangaben austauschen können
- einzelne Stimmen analysieren können
- Noten quer durch die Stimmen auffinden können
- Akkorde analysieren können

Punktschriftnoten unterstützen diese Arbeitsweisen kaum!

Erste Versuche mit WordPad

```
lux aeterna
gyorgy ligeti
Viertel = 56
Sostenuto, molto calmo, "wie aus der ferne" "From afar"
Stets vollkommen akzentlos singen: die Taktstriche bedeuten keine Be
Sopran 1-4 stets sehr weich einsetzen
pp sempre
Text in allen Stimmen: Lux lux lux ae- ter- na lux ae- ter- na lux a
Alt 1 - 4 nicht übersetzt
Nur bis Takt 8 übersetzt
#d/
TaktNr.:    1                2                3                4
sopran #a:  #####          #####          #####          #####
sopran #b:  #####          #####          #####          #####
sopran #c:  #####          #####          #####          #####
sopran #d:  #####          #####          #####          #####
'._?.'. quintole
```

Wichtige Notensatzprogramme

- Sibelius
(Jaws-Skripts eingestellt)
- LilyPond
(textbasiert, opensource)
- GOODFEEL
(in Verbindung mit Lime/Lime Aloud)
- Capella

GOODFEEL (Dancing Dot)

SharpEye 2 – Noten scannen

Lime 9 – Notensatz

LimeAloud – Jawsskripte

Goodfeel 3.2 – Brailleübersetzung

Lime mit Lime-Aloud und GOODFEEL

capella

capella-scan 7.0 – Noten einscannen

capella 7.1-10 – Notensatz

Kriterien

- Navigation:
Braillezeile, Akkorde, Anhören
- Springen in der Partitur
- Liedtexte
- Noteneingabe über Tastatur
- Technische Umsetzung
- Preis

Navigation - Fazit

Allgemein: es lässt sich gut navigieren

- Lime ist vielseitiger und bietet mehr Braillemöglichkeiten
- capella benötigt meist mehr Klicks
- In beiden **keine Akkordzusammenfassung** aller klingenden Töne in Braille
- Lime: **Cursor** wird beim Abspielen nicht mitgenommen

Springen in der Partitur

Lime

Gehe zu ...

- Seite
- Takt

capella

Gehe zu ...

- Seite
- System
- Takt

Eher an sw-Vorlage
orientiert

Umgang mit Liedtexten

Lime

- Liedtexte werden nur akustisch angesagt – werden auch nicht im Brailledokument eingebunden

capella

- Zugeordneter Text wird zu jeder Note angezeigt - nur über Lesetasten erreichbar

Noteneingabe

Lime

Eingabe von Noten über

- Mausklavier
- Tastatur
- Tastaturklavier

Aufnahme über

- Tastaturklaviatur
- Midi

capella

Eingabe von Noten über

- Mausklavier
- Fadenkreuz
- Tastatur

Aufnahme über

- Midi
- (capellaWaveKit)

Technische Umsetzung

Lime

- Zweckmäßiges Design
- Nur in XP-Kompatibilität
- Adminrechte werden nicht eingefordert
- Jaws 13 wird unterstützt

capella

- Modernes Design
- Windows 7
- Viele Zusatzfunktionen, aber nicht alle ohne Probleme blind bedienbar
- Screenreader-unabhängig

Preis

Lime

*GOODFEEL, Lime Aloud,
Lime, SharpEye*

\$895 GOODFEEL Lite

\$1,395 GOODFEEL

Lite: entweder „keyboard“-,
„instrumental“- oder „vocal“-Edition

capella

188 € capella 7.1

178 € capella-scan

=====

366 € gesamt

138 € capriccio

Musikstudio für Midi und Audio

Fazit

Lime

- + Brailleunterstützung
- + Navigation
- + Jawsunterstützung
- +/- Akkordanalyse
- Hören ohne Cursor
- schlechtere OCR
- 3facher Preis

capella

- + gute OCR
- + jawsunabhängig
- + günstiger Preis
- + gebrochener Akkord
- + mehr Möglichkeiten
- +/- Brailleunterstützung
- +/- Navigation

Eine perfekte Lösung?

Nein, eine Notenanalyse benötigt immer noch mehr Zeit als bei den sehenden Mitschülerinnen und Mitschülern.

Pädagogische Hinweise

- Einbinden des Notensatzprogramm als Vorspielgerät
 - + Schüler wissen immer, was wo passiert
 - klingt oft nicht so gut
- Nach Taktangaben, Schülern Zeit geben, sich zu orientieren, den Takt alleine anzuhören bzw. sich die Noten anzuschauen

Zeit für ...

- Fragen
- Eigene Erfahrungen
- Diskussion

Danke für Ihre Aufmerksamkeit